

**MEMORIA
DOCUMENTACIÓN Y CARACTERIZACIÓN DE PALOMARES
TRADICIONALES EN EL TRAMO PALENTINO DEL
CAMINO DE SANTIAGO “FRANCÉS”**

**CONSEJERÍA DE CULTURA Y TURISMO
CÓDIGO EXPEDIENTE: B2019/004572**

COLEGIO DE ARQUITECTOS DE LEÓN.
DELEGACIÓN DE PALENCIA.

MEMORIA

CONTENIDOS:

Objeto
Organización de trabajo y Equipo
Contenidos, trabajos desarrollados
Metodología
Tablas con los bienes documentados
Análisis y conclusiones
Propuestas para su mantenimiento y conservación
Memoria de conjuntos documentados

OBJETO:

La presente memoria tiene por objeto describir las acciones desarrolladas en el contrato de servicios para la **DOCUMENTACIÓN Y CARACTERIZACIÓN DE PALOMARES TRADICIONALES EN EL TRAMO PALENTINO DEL CAMINO DE SANTIAGO"FRANCÉS"** así como exponer los resultados obtenidos del estudio.

Contratante: Consejería de Cultura y Turismo
Tipo de contrato: Servicios
Código de expediente: B2019/004572
Centro directivo: Dirección General de Patrimonio Cultural
Unidad promotora: Servicio de planificación y estudios

ORGANIZACIÓN DEL TRABAJO Y EQUIPO:

El Colegio de Arquitectos de León, cuenta con Delegaciones en León, Salamanca, Zamora, Palencia y El Bierzo.

Corresponde al Decano, José M^a Garcia de Acilu la representación oficial y legal del Colegio en las relaciones con la entidad contratante.

El desarrollo de este trabajo se ha adscrito a la Delegación de Palencia del COAL, por cuestiones de cercanía y conocimiento del ámbito en el que se desarrolla.

La gestión del trabajo depende directamente de la Junta directiva de la Delegación, representada por su presidente, quien ha organizado un equipo de trabajo específico para el desarrollo del mismo.

Partiendo de la experiencia previa que ya tiene esta Delegación en la realización del proyecto “Palomares de Palencia” para la Diputación provincial en el año 2018, se convocó al equipo ya existente para esta temática.

El equipo de trabajo de la Delegación tiene una estructura abierta a colaboraciones, en las que participa el propio personal del mismo y está compuesto de una forma voluntaria por los integrantes más jóvenes o últimos colegiados de la misma.

El equipo de trabajo “Palomares de Palencia” ha estado compuesto por:

- Pilar Diez Rodríguez, coordinadora de equipo, presidente de la Delegación de Palencia del COAL
Arquitecta-urbanista, Máster en Restauración del Patrimonio Arquitectónico y Suficiencia Investigadora en el Área de Proyectos Arquitectónicos por la UVA
- Ana Diez Domínguez, arquitecta, tesorera de la Delegación de Palencia del COAL
- Boris Aparicio Tejido, arquitecto
- Tania Vega Álvarez, arquitecta y arquitecta técnica
- Marina Cantero Poncio, arquitecta

TRABAJOS DESARROLLADOS:

Se han desarrollado los contenidos de un CATÁLOGO DE PALOMARES en el ámbito de actuación definido en el Pliego de prescripciones, que comprende los municipios de:

- Boadilla del Camino
- Fromista
- Población de Campos
- Revenga de Campos
- Villarmentero de Campos
- Villalcazar de Sirga
- Carrión de los Condes
- Quintanilla de la Cueva
- Ledigos
- Terradillos de los Templarios
- San Nicolás del Real Camino

Mediante fuentes documentales (Inventarios de M. Malmierca y del Grupo de acción Local Araduey- Campos) se partió de una estimación inicial de la existencia de 78 palomares tradicionales.

Se han realizado los siguientes trabajos de documentación, tal y como se define en el Pliego de Condiciones:

- Ficha identificativa de los palomares:
 - Información descriptiva (características, técnicas, partes integrantes...etc)
 - Análisis y valoración de su estado de conservación
 - Georreferenciación
 - Documentación urbanística, planimétrica e imágenes
- Incorporación de fichas en la base de datos de patrimonio cultural de Castilla y León
- Planimetría de los conjuntos de palomares con incidencia en el paisaje urbano al que están vinculados
- Memoria técnica global
 - Trabajos realizados
 - Metodología
 - Tablas con los bienes registrados
 - Análisis y conclusiones
 - Propuestas para su mantenimiento y conservación
 - Documentación gráfica

Se plantearon como mejoras los siguientes puntos:

- Comparativa del muestreo de palomares del Camino de Santiago Francés con un muestreo de 118 palomares de la zona este/oeste de la provincia de Palencia en Tierra de Campos, fuera del ámbito del Camino de Santiago.
- Comparativa del muestreo de palomares el Camino de Santiago Francés con un muestreo de 36 palomares situados en términos municipales con Declaración de Conjunto Histórico.
- Constatar si el hecho de que los palomares se encuentren incluidos o cercanos a ámbitos de protección (BIC) no específicos para ellos representa un mejor estado de conservación respecto a los que no.
- Desarrollo en una web específica.
- Exposición del trabajo en la sede del COAL en coordinación con el Servicio de planificación y estudios de la Junta de CyL.
- Presentación del trabajo enmarcado en otras acciones de divulgación del Patrimonio (celebración en octubre de 2019 del 2º Meeting Terra Ibérica.

METODOLOGÍA:

El punto de partida del catálogo ha sido la realización de un **trabajo de campo**, que parte de la observación y la toma de datos sobre cada uno de los palomares “in situ”.

En esta fase inicial se tomaron mediciones para realizar los levantamientos, fotografías, se documentarán detalles, características constructivas, recopilación de documentación gráfica, etc.

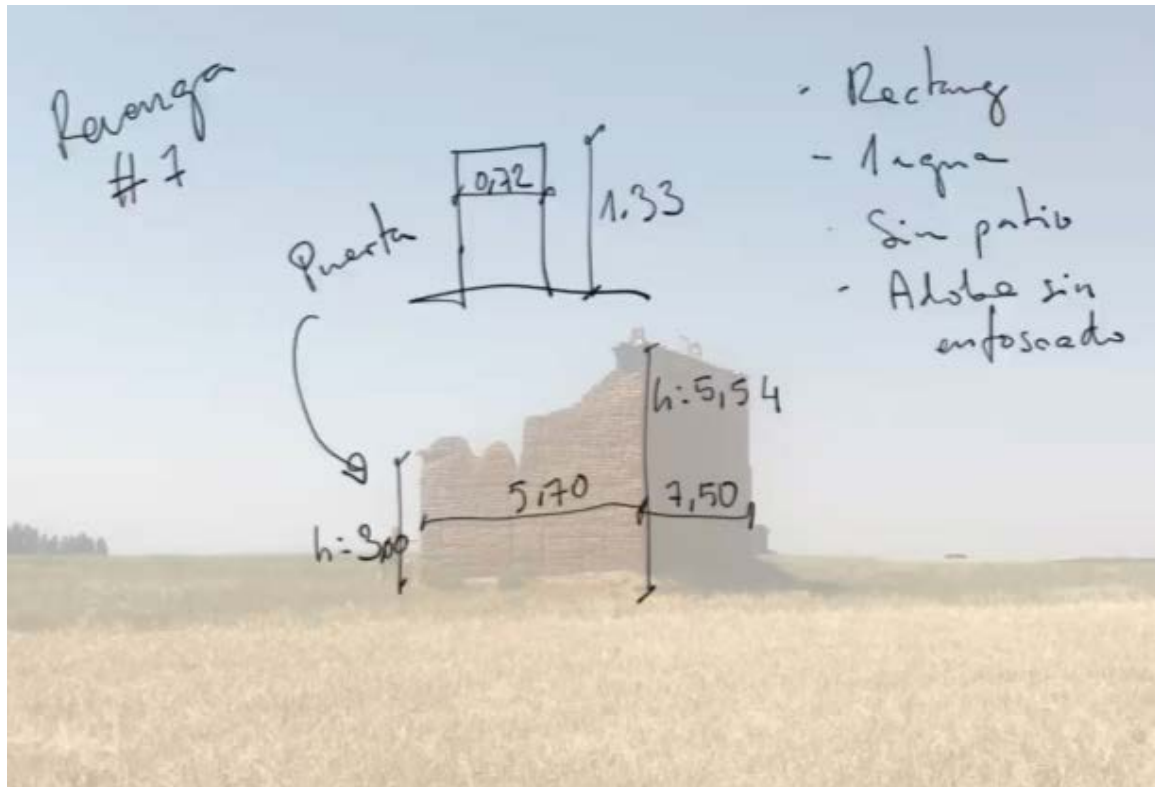

Una segunda fase del trabajo será la **elaboración de contenidos**, fichas, levantamientos...



Llegados a este punto realizamos una **revisión y análisis crítico** del trabajo elaborado, momento en el que desarrollaremos procedimientos cuantitativos y cualitativos sobre las diferentes variables que se nos ofrezcan.

Por un lado, el análisis de este “muestreo” podrá extrapolarse a todo el conjunto de palomares y darnos, con un cierto grado admisible de error, una información del “estado de la situación” de estas construcciones, del que podremos extraer unas conclusiones que sirvan de base para una toma de medidas para su conservación y mantenimiento.

Por otro lado, el enfoque cualitativo nos permite una reflexión con mayor atención a lo profundo de los resultados y no de su generalización, pudiéndonos ofrecer resultados útiles para propuestas generadoras y estimulantes, específicas de cada lugar.

Estos enfoques, propios de la investigación científica, nos permiten llegar a **conclusiones y propuestas** como última fase del trabajo.

La organización del trabajo se ha desarrollado en los siguientes aspectos:

Fase 1: TRABAJO DE CAMPO

- Trabajo de campo: toma de datos, fotografías, croquis y mediciones...



Fase 2: ELABORACIÓN DE CONTENIDO

- Desarrollo de fichas individuales de palomar
- Desarrollo de levantamientos y planimetrías
- Diseño y montaje de paneles

REVENGA DE CAMPOS



8 PALOMARES

La localidad de Revenga de Campos aloja 8 palomares, en su mayoría insertados dentro de la trama urbana, y ubicados en patios de parcela tras un cerramiento perimetral de tapia.

Tres de ellos se ubican en parcelas agrícolas, en la zona sureste del pueblo.

Su estado de conservación es diverso, se encuentran en peores condiciones aquellos que no están protegidos por otras edificaciones y han sufrido más los efectos de las condiciones meteorológicas.

CONSERVACIÓN:
 1 Estado bueno 24%
 2 Estado regular 34%
 3 Estado malo 28%
 4 Estado ruinoso 14%

TIPOLOGÍA:
 1 Edificio independiente
 circular con patio

ALTURA MEDIA:
 4,60 m

SUPERFICIE MEDIA:
 66,25 m²



Fase 3: ANÁLISIS, VALORACIONES Y CONCLUSIONES.

- Elaboración de memoria técnica,
- Elaboración de Texto resumen
- Elaboración de texto sintético

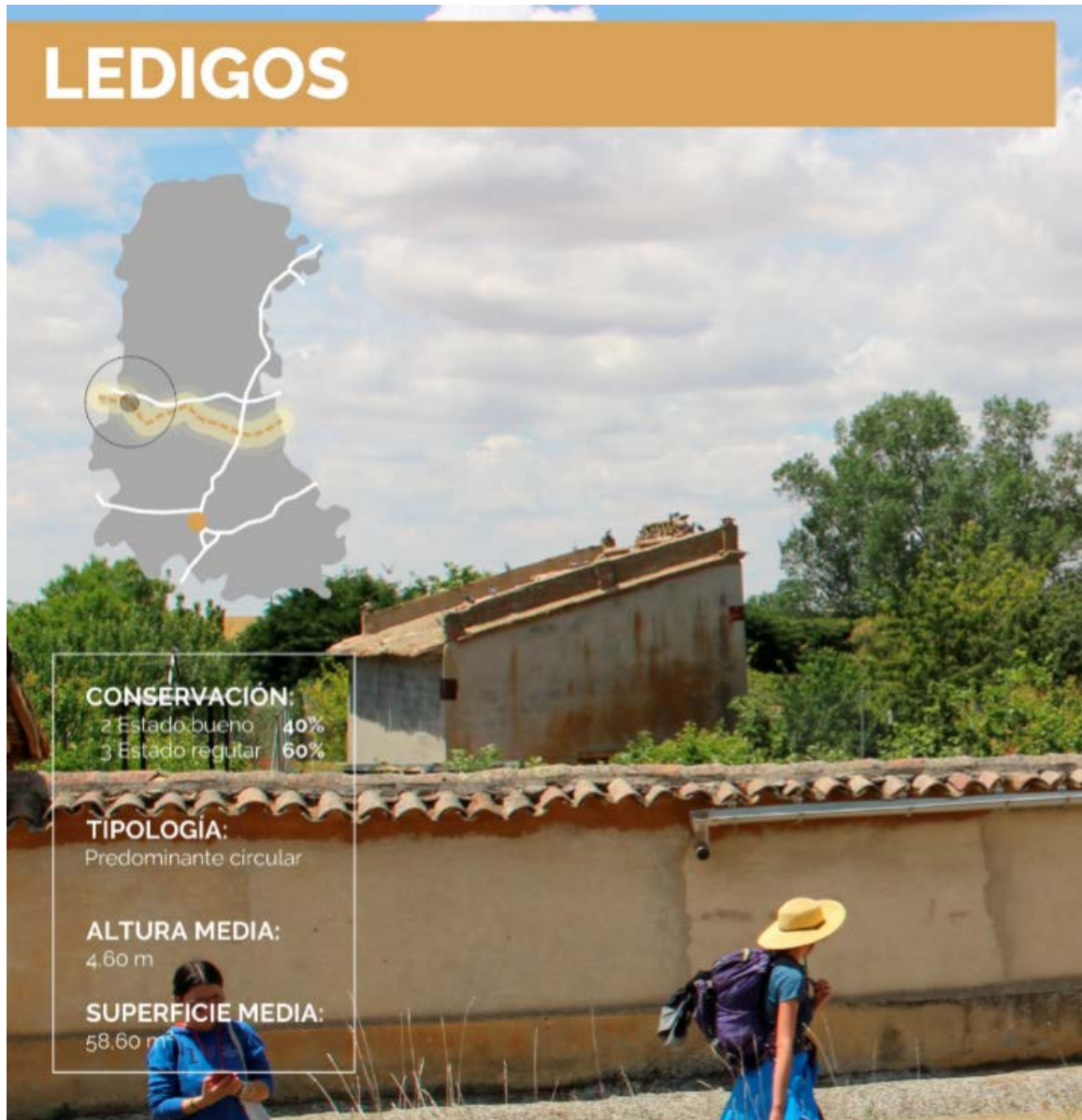

VILLARMENTERO DE CAMPOS

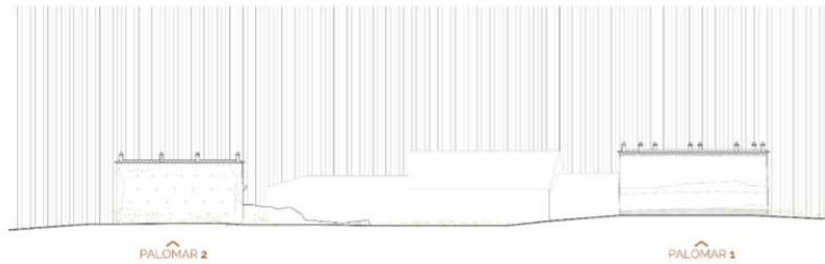

Fase 4: PRESENTACIÓN DE RESULTADOS.

- Volcado de datos
- Diseño, Maquetación y presentación
- Desarrollo web: un resumen de los datos podrá encontrarse en la web: www.PalomaresdePalencia.es
- Presentación pública del trabajo (Meeting Terra Ibérica)
- Acciones de divulgación: Ruta







PROVINCIA Diario Palentino
LUNES 22 DE ABRIL DE 2019
27

CULTURA | PATRIMONIO

Los arquitectos documentarán los 70 palomares que se calcula hay en la Ruta Jacobea

Los trabajos de caracterización adjudicados por la Junta tienen un plazo de ejecución de seis meses

ELK / PALENCIA

La restauración en tierra lleva muy larga tradición en la provincia, ya que la ha convertido en un auténtico catálogo vivo de torres, sistemas constructivos y estilos, que van desde castillos a casas señoriales, viviendas, cuevas, cuevas, iglesias, conventos, ermitas, arquitectura popular, bodegas, molinos y palomares.

Entre en concreto representamos una rica diversidad reconocible en todo el territorio, con especial importancia en la zona de Tierra de Campos. En la actualidad nos enfrentamos a una situación de abandono, lo que hace necesario la obra de aquellos que devienen su conservación, al menos la de los ejemplos más relevantes, para lo cual el primer paso será la documentación y caracterización de estos edificios.

A ese fin se suma ahora la Junta de Castilla y León, que junto al Colegio Oficial de Arquitectos de León, Delegación de Palencia, la documentación y caracterización de los palomares del tramo palentino del Camino de Santiago, según los estudios realizados, se puede hablar de unos 70. El plazo de ejecución de los trabajos es de seis meses.

En torno a estas construcciones también hay que hablar del proyecto Palentino de Palencia, fruto del convenio entre la Diputación y el Colegio Oficial de Arquitectos de León-Delegación de Palencia, que ha permitido crear el me-

do de los edificios en una selección de nueve municipios, cuyos gobiernos pueden entenderse como los encargados de llevar a cabo la ejecución de obras de restauración de edificios de interés patrimonial y cultural, como son: Palencia, Páramo de Castrizo, Torquemada, Capillas, Gesta de Campos, Frómbida-Valencia, Támara de Campos, Santibañe y Santibañe de Escalante. Se trata de un proyecto con una gran relevancia para la conservación y la promoción en línea y fachada.

En esos municipios se realizarán distintos trabajos y trabajos de campo de cara a dar origen, tanto a la documentación de los palomares y campanarios. En la zona norte, son 37 los palomares documentados (29 regulares, siete rústicos y otros en ruinas), en la zona sur, 108 (46 regulares, 38 rústicos, 18 en ruinas y otros); y 28 molinos.

Hoy la Diputación y el Colegio de Arquitectos promueven la catalogación de estos monumentos de la arquitectura tradicional en convenio localidades a través de la exposición:

Las construcciones de nueve pueblos están inventariadas en convenio con la Diputación

de los edificios en una selección de nueve municipios, cuyos gobiernos pueden entenderse como los encargados de llevar a cabo la ejecución de obras de restauración de edificios de interés patrimonial y cultural, como son: Palencia, Páramo de Castrizo, Torquemada, Capillas, Gesta de Campos, Frómbida-Valencia, Támara de Campos, Santibañe y Santibañe de Escalante. Se trata de un proyecto con una gran relevancia para la conservación y la promoción en línea y fachada.

En esos municipios se realizarán distintos trabajos y trabajos de campo de cara a dar origen, tanto a la documentación de los palomares y campanarios. En la zona norte, son 37 los palomares documentados (29 regulares, siete rústicos y otros en ruinas), en la zona sur, 108 (46 regulares, 38 rústicos, 18 en ruinas y otros); y 28 molinos.

Hoy la Diputación y el Colegio de Arquitectos promueven la catalogación de estos monumentos de la arquitectura tradicional en convenio localidades a través de la exposición:

Las construcciones de nueve pueblos están inventariadas en convenio con la Diputación



Trabajo de estudio de uno de los palomares en una finca tradicional en el palomar.



La exposición de palomares en la plaza mayor en Palencia.

TABLAS CON LOS BIENES REGISTRADOS

Los palomares que efectivamente se han encontrado son:

Municipio	Nº Palomares
○ Boadilla del Camino	16
○ Fromista	19
○ Población de Campos	15
○ Revenga de Campos	8
○ Villarmentero de Campos	2
○ Villalcazar de Sirga	3
○ Carrión de los Condes	0
○ Quintanilla de la Cueva	9
○ Ledigos	5
○ Terradillos de los Templarios	1
○ San Nicolás del Real Camino	0
	78

Se desarrolla la información sobre cada uno de ellos en el apartado específico de la Memoria.

ANÁLISIS Y CONCLUSIONES

Se realizan varias reuniones de debate sobre el estado general de la cuestión y cómo abordar un tema tan amplio y complejo.

Partimos de los datos de los inventarios existentes como punto de partida, tanto para organizar el trabajo de campo como para comparar estos datos con lo que finalmente nos encontramos en la realidad.

- según el inventario de Manuel Malmierca Zurdo en 2004 para el CFIE, contabiliza 943 en toda la provincia: 730 en Tierra de Campos, 136 en El Cerrato y 77 en la Zona Norte
- según el inventario publicado por el Grupo de acción local Araduey contabilizaron 667 sólo en el ámbito de Tierra de Campos en 1995-99 y 726 en el año 2009

La situación en la que se encuentran los palomares actuales en relación a estos inventarios se analiza uno por uno en el documento de Memoria y Fichas. Si hemos encontrado variaciones en cuanto a desaparición de construcciones, pero también localizamos otras que no estaban inventariadas.

Otra fuente documental analizada son los datos de Catastro y las fotos aéreas de Google Maps.

Planteamos enfocar el trabajo en clave paisajística, estos conjuntos de palomares pueden entenderse como un conjunto relevante, monumental e identificador, con especial valor y definidor del skyline del pueblo, cuya desaparición supondría una pérdida irreparable de identidad del propio municipio y del territorio.

Un resumen de los datos analizados, pormenorizado en el documento de Memoria y Fichas, municipio a municipio:

BOADILLA DEL CAMINO

Nº	Cuadrado		Rectangular		Circular		Otros		Recint oTapia	Estado de conservación			
	cP	sP	cP	sP	cP	sP	cP	sP		B	R	M	RU
01													
02													
03													
04									perdido				
05													
06													
07													
08													
09													
10													
11													
12													
13													
14													
15													
16													
total	4	9		2				1	2	7	4	2	3

FROMISTA

Nº	Cuadrado		Rectangular		Circular		Otros		Tapia	Estado de conservación			
	cP	sP	cP	sP	cP	sP	cP	sP		B	R	M	RU
01													
02													
03													
04													
05													
06													
07													
08													
09													

10														
11														
12														
13														
14														
15														
16														
17														
18														
19														
total	1	7	2	5	4	1		1	4	6	6	3	2	

POBLACIÓN DE CAMPOS

Nº	Cuadrado		Rectangular		Circular		Otros		Recint Tapia	Estado de conservación				
	cP	sP	cP	sP	cP	sP	cP	sP		B	R	M	RU	
01														
02														
03														
04														
05														
06														
07														
08														
09														
10														
11														
12														
13														
14														
15														
total		1		2	9	3				12	2		1	

REVENGA DE CAMPOS

Nº	Cuadrado		Rectangular		Circular		Otros		Recinto	Estado de conservación				
	cP	sP	cP	sP	cP	sP	cP	sP		B	R	M	RU	
01														
02														
03														
04														
05														
06														

07														
08														
total	8				3	5				4	2	3	2	1

VILLARMENTERO DE CAMPOS

Nº	Cuadrado		Rectangula r		Circular		Otros		Recinto Tapia	Estado de conservación			
	cP	sP	cP	sP	cP	sP	cP	sP		B	R	M	RU
01									perdido				
02									perdido				
total					1	1				1	1		

VILLALCÁZAR DE SIRGA

Nº	Cuadrado		Rectangular		Circular		Otros		Recinto Tapia	Estado de conservación			
	cP	sP	cP	sP	cP	sP	cP	sP		B	R	M	RU
01													
02													
03													
04									perdido				
total	1						2		2	1	2	0	1

QUINTANILLA DE LA CUEZA

Nº	Cuadrado		Rectangular		Circular		Otros		Recint o Tapia	Estado de conservación			
	cP	sP	cP	sP	cP	sP	cP	sP		B	R	M	RU
01													
02													
03													
04													
05													
06													
07													
08													
09													
total	7						2		4	3	4		2

LEDIGOS

Nº	Cuadrado		Rectangular		Circular		Otros		Recinto Tapia	Estado de conservación			
	cP	sP	cP	sP	cP	sP	cP	sP		B	R	M	RU
01													
02													
03													
04													
05													
total	3	1		1					4	2	2		

TERRADILLOS DE LOS TEMPLARIOS

Nº	Cuadrado		Rectangular		Circular		Otros		Recinto Tapia	Estado de conservación			
	cP	sP	cP	sP	cP	sP	cP	sP		B	R	M	RU
01													
total			1								1		

CUADRO RESUMEN

Nº	Cuadrado		Rectangular		Circular		Otros		Recinto Tapia	Estado de conservación			
	cP	sP	cP	sP	cP	sP	cP	sP		B	R	M	RU
Boad	4	9		2				1	2	7	4	2	3
From	1	7	2	5	4	1		1	4	6	6	3	2
Pob.		1		2	9	3				12	2		1
Rev.	8			3	5				4	2	3	2	1
Villar				1	1					1	1		
Villal.	1					2			2	1	2	0	1
Quint	7					2			4	3	4		2
Led.	3	1		1					4	2	2		
Terr.			1								1		
total	24	18	3	14	19	8	0	2	20	34	25	7	10

Con estos datos podemos avanzar las siguientes conclusiones:

- El 43,59% de los palomares se encuentra en buen estado, destacando el grado de conservación de Población de Campos y Boadilla del Camino.
- El 33,78% de los palomares se encuentran en un estado regular, en el que serían necesarias operaciones de mantenimiento, no muy costosas. Se engloban aquí también los palomares que se han intervenido, si se ha

hecho un mantenimiento, de hecho pueden presentar buen aspecto, pero la intervención realizada no es apropiada (materiales incompatibles, sobre todo revestimientos realizados con mortero de cemento) y a un medio/largo plazo les generará problemas que acelerarán su deterioro.

- El 8,97% de los palomares se encuentra en un estado malo, su recuperación es posible, pero las operaciones de restauración necesaria ya tienen cierta envergadura.
- El 13,66% de los palomares se encuentra en una situación de ruina o solamente hay restos.

Con estos datos podemos afirmar que los palomares del Camino de Santiago se encuentran en una situación buena, en la que con pequeñas intervenciones u operaciones de mantenimiento adecuadas se garantiza la conservación de esta arquitectura tradicional (77,37%)

Sirva como referencia que los datos obtenidos en el análisis de otras áreas de la provincia, en la que documentados 198 palomares los datos obtenidos se acercaban al 50%.

Otra de las conclusiones que podemos obtener de esta documentación, es que muchos de los palomares en los que se ha realizado mantenimiento, las técnicas empleadas, además de algunas veces distorsionar la estética y valores de la construcción, el principal problema que acarrear es que se han realizado con materiales y técnicas incompatibles con la arquitectura de tierra. Esto a la larga se traducirá en un avance de las patologías y el deterioro.

PROPUESTAS PARA SU MANTENIMIENTO Y CONSERVACIÓN

Los palomares palentinos son una seña de identidad del territorio de la provincia, pero se trata de un patrimonio de arquitectura popular en una situación muy frágil, con pérdidas en muchos casos irreversibles.

Teniendo en cuenta que podríamos afirmar que el 100% de estas construcciones son privadas y que su uso tradicional de autoabastecimiento se mantiene vigente en algunos casos pero no porque pueda reportar un retorno económico a sus propietarios, sino que son vestigios de unos modos de vida pasados, los propietarios conservan los inmuebles por el vínculo familiar, suelen ser construcciones muy apreciadas, y otros porque aún mantienen el autoconsumo.

También hemos encontrado casos en los que se mantiene la estructura porque se ha dotado al palomar de otros usos: merendero, almacén, establo, exposiciones...

La propuesta principal es que un elemento patrimonial tan identitario del territorio palentino, como son los palomares, incluso sin vinculación con el uso tradicional (como ocurre con los hórreos) es necesaria su protección como parte integrante de la identidad de los municipios, sobre todo por aquellos declarados Conjunto Histórico artístico o vinculados a zonas de protección como es el Camino de Santiago o el Canal de Castilla.

Esto conllevará acciones de divulgación, concienciación, sobre todos de los principales actores del municipio, la generación de ayudas ha demostrado dar buenos resultados.

Pero también queremos señalar que es necesaria una planificación de las actuaciones o un paso previo de aprendizaje, no se puede actuar de cualquier manera, y muchas de las intervenciones que se realizan con la mejor intención, están generando más daño que soluciones por desconocimiento.

Se propone la generación de:

- Plan/ acciones de divulgación
- Plan de intervención/Ayudas
- Plan de formación/ manual para autoconstructores /manual de mantenimiento básico